

附件 1:

艺术升 APP 操作说明

一、网上报名前的准备

（一）阅读招生通知公告

考生在进行网上报名前，需先仔细阅读并充分领会学校发布的相关招生通知公告，之后再开展网上报名。

（二）网上交费的准备工作

沈阳音乐学院 2026 年校考报名采用支付宝平台进行网上缴费。请考生在报名开始前预先开通支付宝账户，并确认账户内可用余额足以完成费用支付。

二、网上报名操作

（一）报名系统简介

沈阳音乐学院 2026 年校考网上报名考试系统使用“艺术升”APP 进行报名。

“艺术升”APP 在手机应用商城搜索“艺术升”进行安装，或登录地址：

<https://www.artstudent.cn> 下载安装。

注意：目前艺术升 APP 不支持鸿蒙系统原生版（HarmonyOS NEXT），但可在普通版鸿蒙系统上使用。

(二) 报名考试流程图

阶段 1 ： 报名

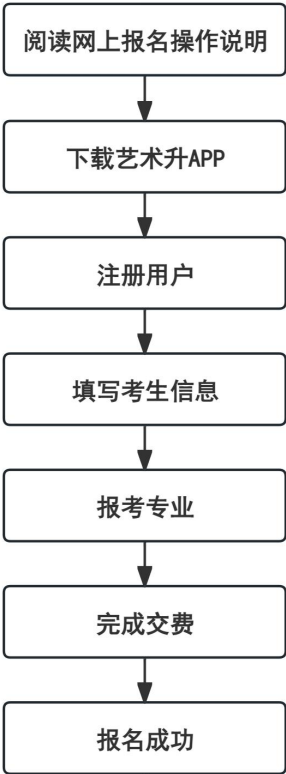

阶段 2 ： 资料上传

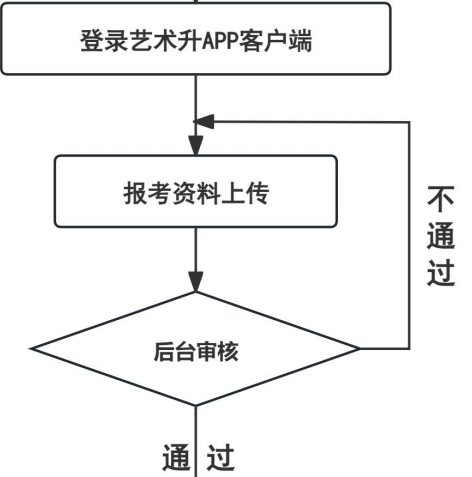

阶段 3 ： 考试

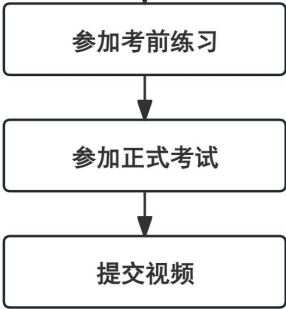

（三）阶段 1：报名

3.1 下载安装“艺术升”APP

可通过以下三种方式之一下载安装“艺术升”APP：

1. 手机应用商店下载安装：在应用商店搜索“艺术升”并进行安装。
2. 网页下载安装：<https://www.artstudent.cn> 通过“下载中心”进行下载。
3. 扫码安装：



3.2 注册用户

【方法一】证件号注册：考生直接输入身份证号码进行注册（请勿使用考生本人以外的身份证号注册或绑定）。

【方法二】手机号注册：注册后须进行身份认证（请勿使用考生本人以外的身份证号注册或绑定）。



（手机号注册）



（证件号注册）

3.3 填写考生信息

考生登录 APP 后，进入报名界面并选择【信息完善】。使用手机号注册的考生需先绑定证件号，而使用身份证号注册的考生则需进行身份信息确认（考生需确认注册所用的身份证号码为本人正确的身份证号码）。

完成上述操作后，进入完善信息页面，选择自己参加高考所在的省份以及考生号（考生号，部分省份也称作考号、高考号、艺术类高考报名号等）。

完善基本信息、学籍档案以及家庭等相关信息的填写，填写完成后，可点击下一步预览填写效果。考生确认信息无误后，即可确认提交。操作界面如下所示：





(考生类型)

(考生信息)

3.4 报考专业

在艺术升 APP 报考界面上方点击“报名”，搜索“沈阳音乐学院”，再选择所要报考的类型和专业。

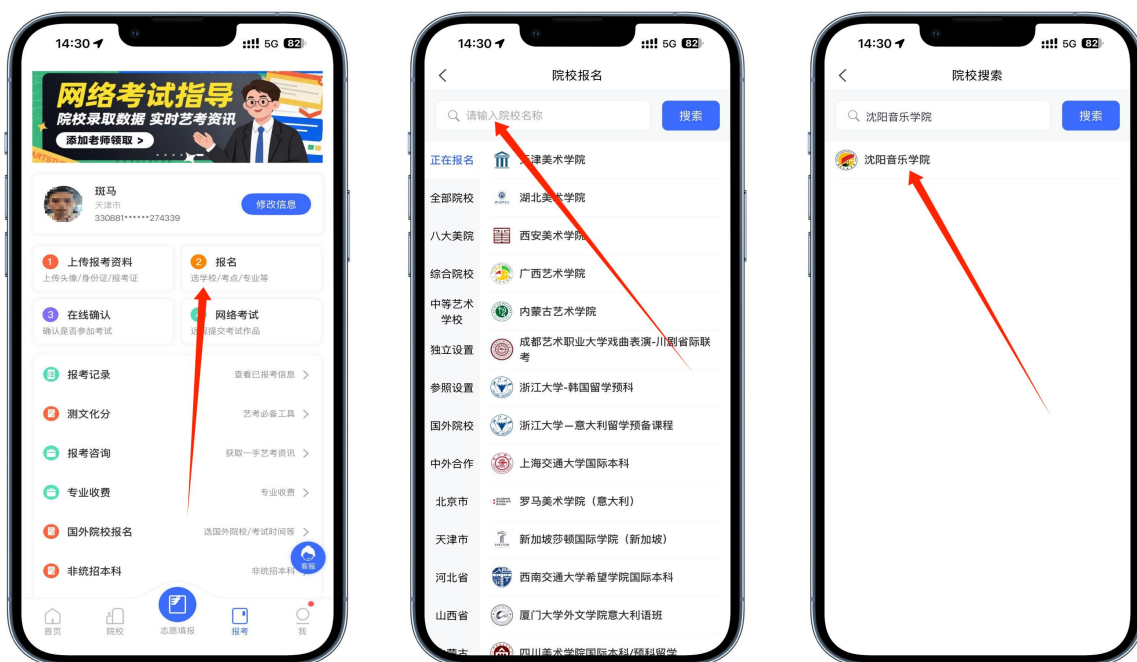

(点击报名)



(搜索院校)



(确认院校)



(选择类型)

(选择专业)

(确认专业)

注：选择“初试、复试一并进行的专业”（舞蹈学除外）时，选择专业并点击确定后，需要选择主副项。如下图所示：



(选择类型)

(选择专业)

(确认专业)



(主副项填报)

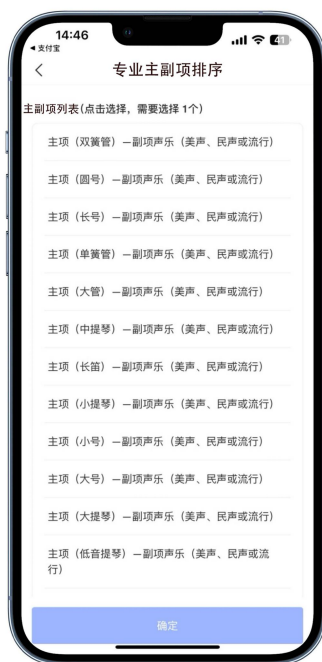

(主副项展示)

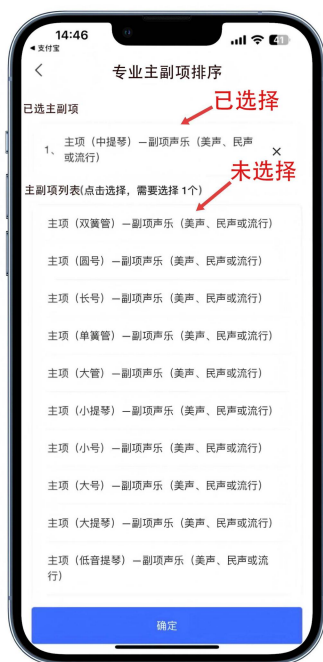

(主副项选择)



(主副项确认)



(报名成功)

交费前仔细核对。一旦交费, 不允许再做修改。因失误造成的后果, 由考生本人自行承担。

3.5 完成交费

考生提交报考信息后需要完成报名考试费的在线支付过程，考生需要在 30 分钟内完成支付，超时后系统将关闭本次报名。本次报名关闭后，考生须重新报名。



说明：以上图示仅为示例，具体以报名系统实际显示为准。

交费成功后，考生须进入“我的支付”中查看交费结果，确认交费成功，以免耽误报名考试。若报名提交后未及时交费，可在 30 分钟内在报名记录中点击“支付”进行交费。



(完成报名)

（四）阶段 2：资料上传

考生报名完成后即可进行报考资料上传，具体采集信息包括：**拍摄免冠一寸照、上传身份证姓名页、上传艺术类专业报考证、拍摄 5 秒语音视频。**没有艺术类专业报考证的，请登录本人高考报名系统截取高考报名登记表，代替统考准考证拍照上传。

操作界面如下图：

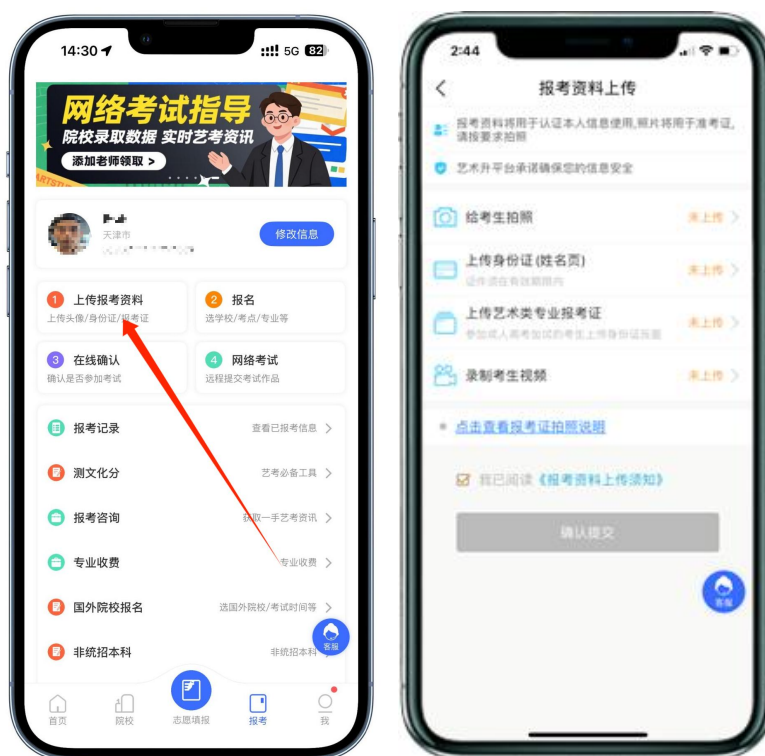

（上传报考资料）

考生需要确保按要求拍照，并保证照片清晰。上传报考资料以后，进入后台审核过程，审核通过方可进行考试。审核不通过的考生需要重新上传报考资料。请考生及时上传报考资料，避免因报考资料审核等原因影响考试。

网络考试操作流程

一、考前准备

考生准备两部智能手机，每部手机须保证至少 20G 的剩余可用存储空间，同时须下载安装“艺术升”APP 并更新到最新版本，两台手机均用于录制考试全程视频。艺术升 APP 仅支持智能手机，不支持平板电脑、台式电脑等电子设备。



扫一扫 下载APP

为了确保考生网络考试的顺利进行，建议考生：

1、使用最近 3 年上市的主流品牌手机(如 iPhone、华为、小米、vivo、oppo)，**不要使用红米手机、使用年代久远或性能较差的手机**，禁用手机型号请查看附件《禁用机型名单》。如果该手机是第一次用作网络考试，主、辅机则均需按照提示进行手机检测，如果检测失败，考生需要更换一台手机，直至检测通过，使用该手机进行考试。

2、为保证考试过程录制不中断，请备好充电宝或直充电源。

3、考生须在稳定的 WIFI 或 4G/5G 网络下考试，为避免网络不畅或出现断网等情况影响考试，请务必提前测试所在考试地点的网络畅通情况以确保正常考试。**务必禁止通话功能**（建议打开飞行模式或拔出 SIM 卡，连接稳定 wifi），关闭微信、QQ 等具有通话功能的聊天软件，考试过程中不得接打电话，考试过程中如果接到来电，会直接中断录制，因考生个人原因影响考试，后果由考生自行承担。

4、考试期间系统会发出语音指令，请考生提前调高手机媒体音量。

5、考生须准备独立的房间作为网络考场完成考试，不得有其他人出现在房间，画面中仅允许出现考生本人（**国际标准舞舞伴除外**），提前准备好所有资料、设备等，每一科考试中途不得离开镜头范围，不得随意切换拍摄角度，考生应选择安静、整洁、光线明亮的独立房间作为考场，房间内不得出现与考试内容相关的信息（含文字、图片、音频、视频等），

不得出现与考试内容相关的物品（参考书、电子产品等），不得出现镜子，不得采取任何视频编辑手段处理画面，必须保持作品完整真实。

6、考试时，考生不得进行录屏、截屏、投屏、锁屏、接通来电、打开蓝牙、连接外设、退出艺术升APP、点击进入其他应用程序等会中断艺术升APP运行的操作，以上操作均会导致考试终止。考试时不要使用其他手机登录正在考试的艺术升APP账号，否则可能会导致考试失败。

7、请务必使用手机系统自带的中文简体标准字体，选择字体大小为标准模式。

8、请务必关闭手机智慧助手的侧键唤醒功能，如siri、小艺、小度等，以免因唤醒智慧助手干扰录制。

二、系统登录

考生打开艺术升 APP 进入登录页面，输入账号、密码登录。账号一般为考生身份证号或手机号，如果密码遗失，可通过“忘记密码”找回。



三、考前练习

考前练习与正式考试的流程一致（除考试总倒计时显示），建议考生多进行考前练习用以熟悉流程确保正式考试的顺利进行。考生需要准备两部智能手机，为了确保考生网络考试的顺利进行，建议考生使用最近 3 年上市的主流品牌手机(如 iPhone、华为、小米、vivo、oppo)，不要使用红米手机、年代久远或性能较差的手机；不要使用 HarmonyOS NEXT 操作系统的手机（原有华为手机系统升级到 HarmonyOS NEXT 操作系统也将不支持考试），禁用手机型号请查看附件《禁用机型名单》。

手机 A（登录艺术升 APP）作为主机，用于网络考试全部流程，手机 B（打开艺术升 APP 无需登录）作为辅机，用于监考考试过程，两部手机都需要下载艺术升 APP。考试前务必确保两部手机的电量和内存充足，内存建议至少在 20G 以上，提前检查 Wi-Fi 或 4G/5G 网络信号并确保稳定畅通。确保关闭通话功能，考试过程中如果接到来电，会直接中断录制；除此之外，外放音乐、闹钟等其他应用程序也要注意关闭，避免外界干扰。

考生进入“网络考试”菜单后进行“考前练习”，考生可以通过多次考前练习，熟练掌握考试流程，确定好拍摄的最佳距离、角度和位置以及时间把控。



考生完成承诺书签名提交后，进入科目界面，确认设备蓝牙关闭及调整媒体音量。



(进入考前练习)

确认无误后点击“开始练习”按钮，主机弹出二维码，考生使用辅机(无需登录账号)艺术升 APP 扫码进入辅机的考试录制界面。



(主机二维码)

(使用辅机在未登录状态下扫码)

辅机完成扫码后，点击“确定”按钮，辅机进入录制界面。



（辅机确定录制）

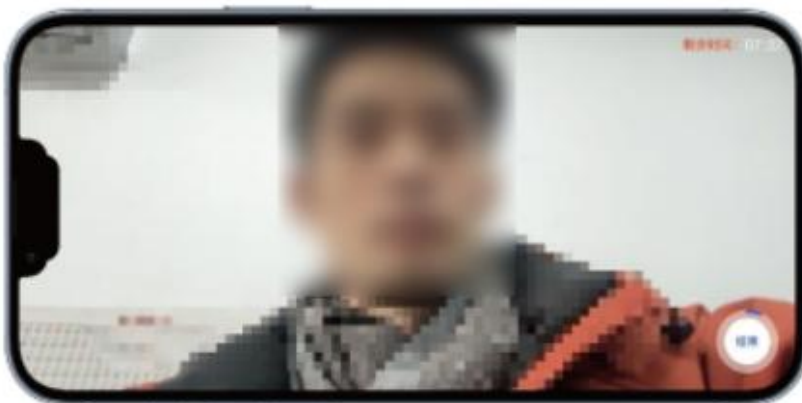

（辅机进入录制）

辅机进入录制界面后，主机自动开始进入人脸识别，考生人脸识别通过后，（部分专业还需选择拍摄方式：横屏或竖屏），完成后点击“开始练习”，主机进入录制界面。

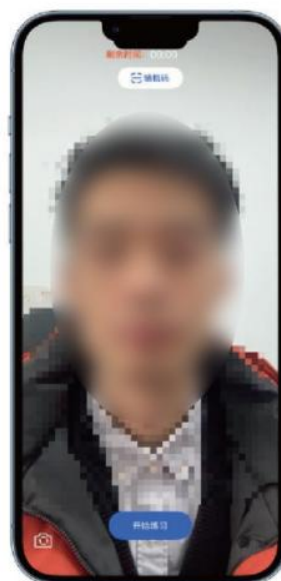
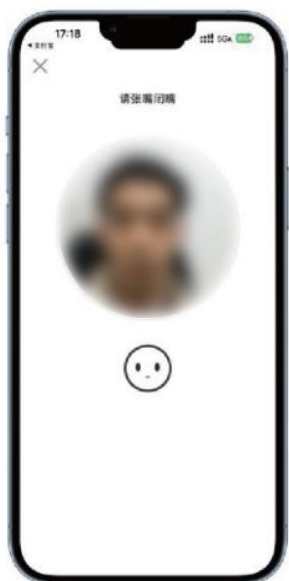

（主机人脸识别）

（选择拍摄方式）

（主机录制界面）

主机进入录制界面后，考生可以点击“开始练习”按钮，开始考前练习。考试倒计时结束后，系统自动结束录制，如需提前结束录制，可点击“结束”按钮，完成录制。

完成录制后，辅机录制到达指定时间后将自动结束录制，也可手动结束辅机录制。



（开始练习）



（考前练习中）



（结束录制）

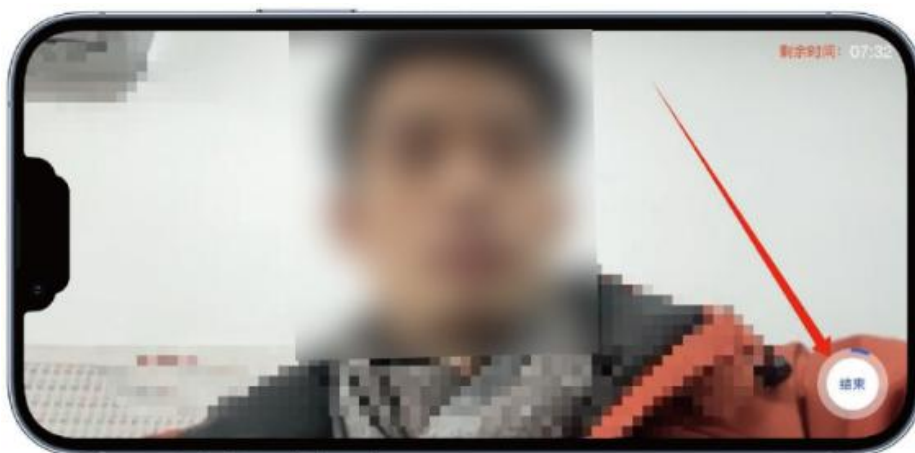

（辅机结束录制）

结束考前练习的录制后，考生可在科目详情页面查看所录制的视频列表，考生可点击查看录制效果，选择一个视频进行提交。

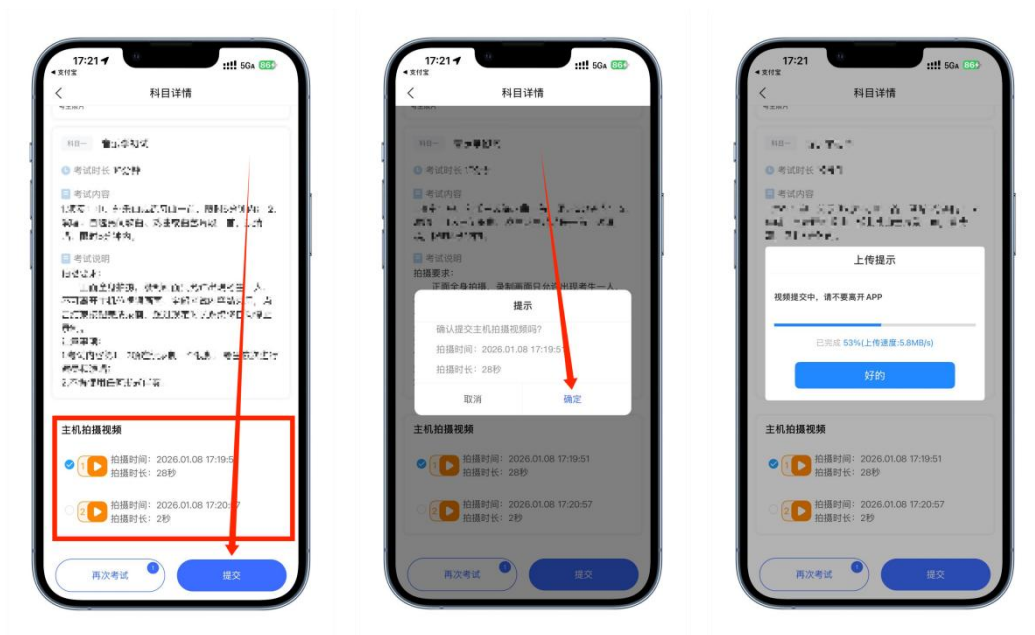

(选择视频)

(提交主机视频)

(上传视频)

主机视频提交完成后，返回科目列表页面，点击“主机视频已提交，点击提交辅机视频”按钮，系统会自动弹出二维码。考生使用辅机扫描该二维码，辅机自动选择对应视频后，点击提交上传。完成主机与辅机的视频提交后，即完成考前练习。



(返回科目列表)

(点击提交辅机视频)

(辅机扫码)



（提交辅机视频）



（完成辅机视频提交）



（完成考前练习）

四、正式考试

考生点击“正式考试”签署考生承诺书确认后即可进入正式考试。在进入正式考试前请仔细阅读考试提示信息。



（进入正式考试）

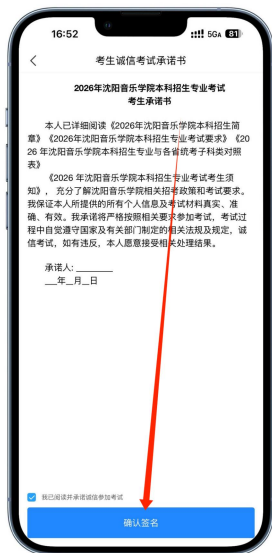

（阅读承诺书）



（完成签字）

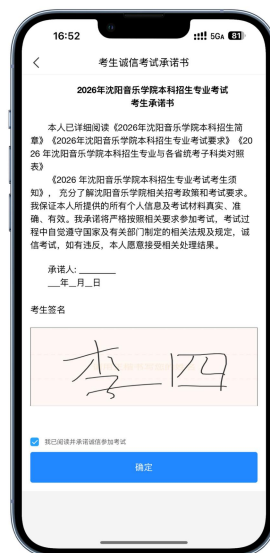

（确定签字）

提交承诺书后，点击“进入考试”进入科目列表，可以看到该专业下的所有科目。选择所要考试的科目，点击“进入科目”进入科目详情页面，可以看到考试时长、考试内容、考试说明等相关信息。（注：考生需在2小时内完成该专业下所有科目的录制并成功上传）



（进入正式考试）



（科目列表）

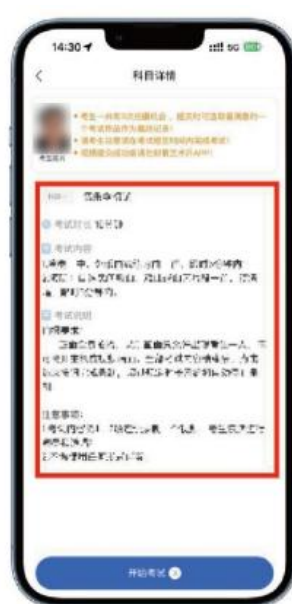

（科目详情）

“开始考试”按钮后的数字代表剩余考试次数。点击“开始考试”确认设备蓝牙关闭及调整媒体音量后，会弹出二维码，使用辅机打开艺术升 APP 进入首页（无需登录账号）扫码进入考试。



（开始考试）



（确认信息）



（主机二维码）



（使用辅机在未登录状态下扫码）



（辅机确定录制）

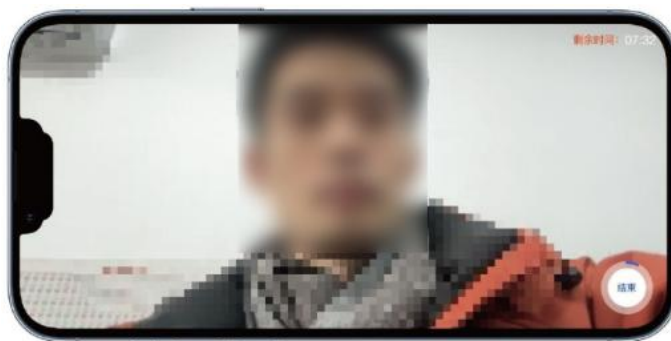

（辅机进入录制）

辅机进入录制界面后，主机自动要求考生进行人脸识别，考生人脸识别通过后，（部分专业还需选择拍摄方式：横屏或竖屏），完成后点击“开始考试”，主机进入录制界面。

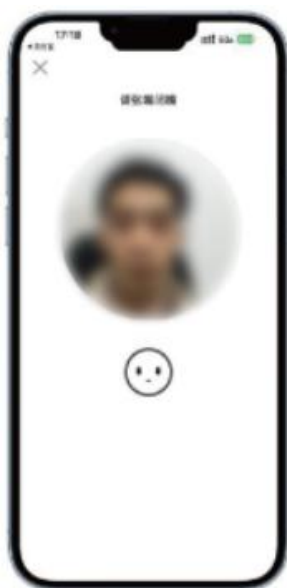

（主机人脸识别）



（选择拍摄方式）

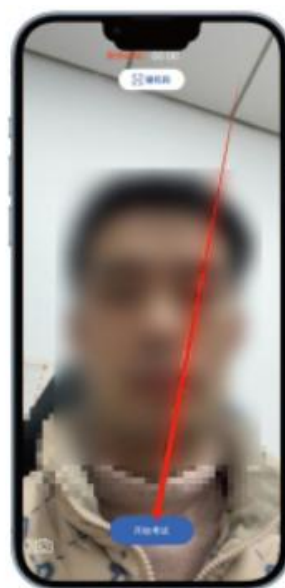

（主机录制界面）

主机进入录制界面后，考生可以点击“开始考试”按钮，开始考试录制。考试倒计时结束后，系统自动结束录制，如需提前结束录制，可点击“结束”按钮，完成录制。

完成录制后，辅机录制到指定时间后将自动结束录制，也可手动结束辅机的录制。拍摄的视频自动保存。



(开始考试)



(考试中)



(结束录制)



(辅机结束录制)

五、录制完成（提交视频）

考生可以选择你最满意的一次考试视频进行提交；主机视频提交完成后会跳回科目列表，不允许再次修改，提交后的科目会显示“主机视频已提交，点击提交辅机视频”，点击后会再次跳出二维码，使用辅机艺术升 APP 扫码后，点击提交会自动选择与主机对应视频，辅机视频也提交完成后，该科目考试完成；**所有科目的主、辅机视频都提交后，才算完成考试（主、辅机位所录视频均为考试评审依据，同等重要，请务必确保全部成功上传）。**



（选择视频）



（提交主机视频）



（上传视频）

主机上传完成后会出现“主机视频已提交，点击提交辅机视频”的提示，点击该提示后弹出辅机二维码。

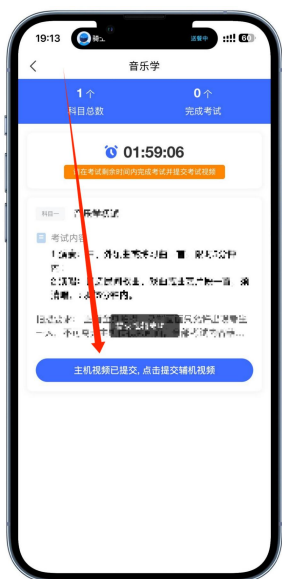

（返回科目列表）



（点击提交辅机视频）

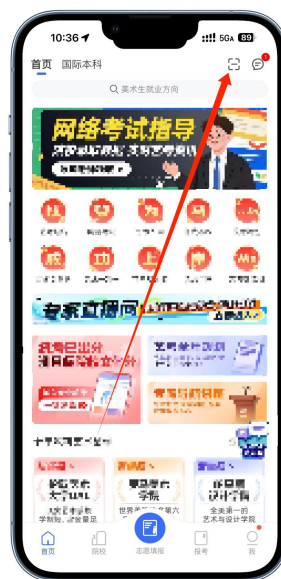

（辅机扫码）

使用辅机扫码提交辅机视频，视频上传完成后主机界面会提示已提交。

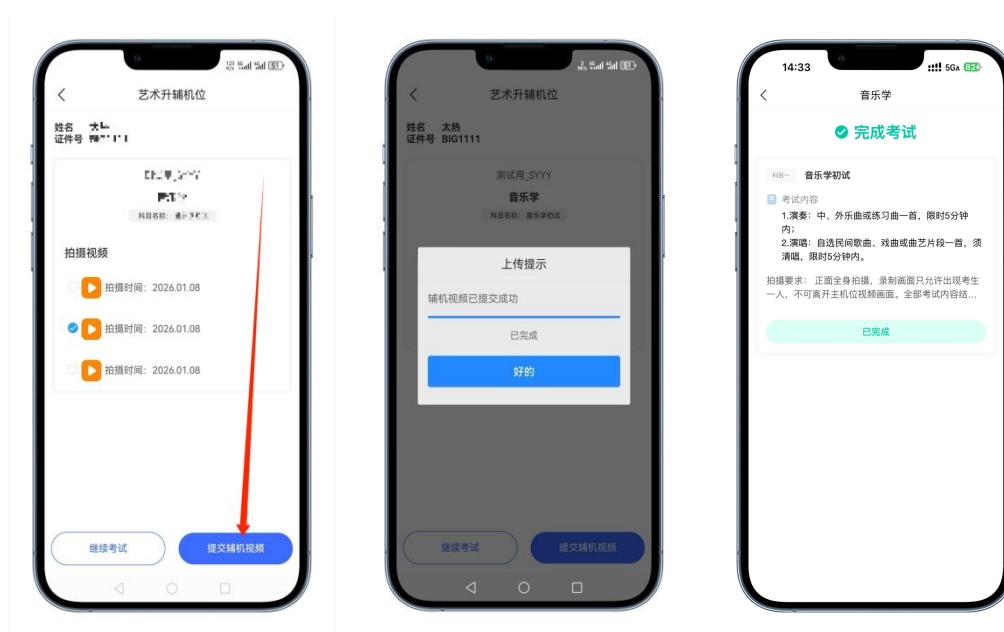

（提交辅机视频）

（完成辅机视频提交）

（完成考试）

专业下所有科目的主、辅机位考试视频均提交成功后，即完成考试。考生可在“已结束”页面查看是否已完成考试！



（完成考试）

六、咨询方式

若您在平台使用过程中遇到上传报考资料等系统平台操作问题，请咨询“艺术升”客服。
联系电话：0571 - 26881663 周一至周日（9:00-21:00）。